

アロマターゼ阻害剤／閉経後乳癌治療剤

# アナストロゾール錠 1mg「アメル」

**規制区分:**  
劇薬  
処方箋医薬品<sup>(注1)</sup>

**貯法:**  
室温保存

**使用期限:**  
包装箱に表示。  
使用期限を過ぎた製品は使用しないこと。

ANASTROZOLE  
(アナストロゾール製剤)

承認番号	22500AMX00295
薬価収載	2013年6月
販売開始	2013年6月

**【禁忌(次の患者には投与しないこと)】**

- (1)妊婦又は妊娠している可能性のある婦人〔動物実験(ラット)で胎児の発育遅延が認められている。また、動物実験(ラット及びウサギ)で胎児への移行が認められている。〕(「妊婦、産婦、授乳婦等への投与」の項参照)
- (2)授乳婦〔本剤の授乳中婦人における使用経験はない。〕(「妊婦、産婦、授乳婦等への投与」の項参照)
- (3)本剤の成分に対し過敏症の既往歴のある患者

**【組成・性状】**

**1. 組成**

販売名	アナストロゾール錠 1mg「アメル」
有効成分	1錠中、アナストロゾール 1mg を含有する。
添加物	結晶セルロース、軽質無水ケイ酸、デンプングリコール酸ナトリウム、ステアリン酸マグネシウム、ヒプロメロース、酸化チタン、マクロゴール400

**2. 製剤の性状**

販売名	剤形	色	外形・大きさ等	識別コード
アナストロゾール錠 1mg 「アメル」	フィルムコーティング錠	白色	 直径: 約 6.1mm 厚さ: 約 3.8mm 質量: 約 103.0mg	Kw ANZ 1

**【効能・効果】**

閉経後乳癌

**【用法・用量】**

通常、成人にはアナストロゾールとして 1mg を 1日 1回、経口投与する。

**【使用上の注意】**

- 1. 慎重投与(次の患者には慎重に投与すること)**  
重度の肝・腎障害のある患者〔本剤の重度の肝・腎障害患者における安全性は確立していない。〕
- 2. 重要な基本的注意**
  - (1)本剤の特性並びに使用経験がないことを考慮して閉経前患者への使用は避けること。
  - (2)本剤は内分泌療法剤であり、がんに対する薬物療法について十分な知識・経験を持つ医師のもとで、本剤による治療が適切と判断される患者についてのみ使用すること。

(3)本剤の投与によって、骨粗鬆症、骨折が起こりやすくなるので、骨密度等の骨状態を定期的に観察することが望ましい。

**3. 副作用**

本剤は使用成績調査等の副作用発現頻度が明確となる調査を実施していない。

**(1)重大な副作用(頻度不明)**

- 1)皮膚粘膜眼症候群(Stevens-Johnson症候群):** 皮膚粘膜眼症候群(Stevens-Johnson症候群)があらわれることがあるので、観察を十分に行い、異常が認められた場合には投与を中止し、適切な処置を行うこと。
- 2)アナフィラキシー、血管浮腫、蕁麻疹:** アナフィラキシー、血管浮腫、蕁麻疹等の過敏症状があらわれることがあるので、このような症状があらわれた場合には投与を中止し、適切な処置を行うこと。
- 3)肝機能障害、黄疸:** AST(GOT)、ALT(GPT)、Al-P、 $\gamma$ -GTPの上昇等を伴う肝機能障害、黄疸があらわれることがあるので、定期的な肝機能検査を行うなど、観察を十分に行い、異常が認められた場合には、投与を中止するなど適切な処置を行うこと。
- 4)間質性肺炎:** 間質性肺炎があらわれることがあるので、咳嗽、呼吸困難、発熱等の臨床症状を十分に観察し、異常が認められた場合には、胸部X線、胸部CT等の検査を実施すること。間質性肺炎が疑われた場合には投与を中止し、副腎皮質ホルモン剤の投与等の適切な処置を行うこと。
- 5)血栓塞栓症:** 深部静脈血栓症、肺塞栓症等があらわれることがあるので、観察を十分に行い、異常が認められた場合には投与を中止するなど適切な処置を行うこと。

**(2)その他の副作用**

以下のような副作用が認められた場合には、症状に応じて適切な処置を行うこと。

	頻度不明
全身	ほてり、頭痛、倦怠感、無力症、疲労
肝臓	肝機能検査値異常〔(AST(GOT)上昇、ALT(GPT)上昇、Al-P上昇、 $\gamma$ -GTP上昇、ビリルビン上昇)〕
消化器	嘔気、食欲不振、嘔吐、下痢
* 精神神経系	感覚異常(錯感覚、味覚異常を含む)、傾眠、手根管症候群
皮膚	脱毛、発疹、皮膚血管炎、ヘンソホ・シェーンライン紫斑病
* 筋・骨格系	関節痛、硬直、骨折、関節炎、骨粗鬆症、骨痛、弾発指、筋肉痛
生殖器	性器出血 <sup>(注2)</sup> 、陰乾燥
血液	白血球減少、好中球減少

注1) 注意-医師等の処方箋により使用すること

	<b>頻度不明</b>
* その他	高コレステロール血症、高カルシウム血症

注2) 性器出血が認められた場合には直ちに検査を行うなど適切な処置を行うこと。

#### 4. 高齢者への投与

アナストロゾール製剤の臨床試験成績から、高齢者と非高齢者において血漿中濃度及び副作用の発現率並びにその程度に差はみられていない。しかし、一般に高齢者では生理機能が低下しており、副作用があらわれやすいので慎重に投与すること。

#### 5. 妊婦、産婦、授乳婦等への投与

本剤は、閉経後患者を対象とするものであることから、妊婦、授乳婦に対する投与は想定していないが、妊婦、授乳婦への投与の安全性については以下の知見がある。

(1) 妊娠中の投与に関する安全性は確立していない。〔動物実験(ラット)で胎児の発育遅延が認められている。また、動物実験(ラット及びウサギ)で胎児への移行が認められている。〕

(2) 授乳婦への投与に関する安全性は確立していない。〔本剤の授乳中婦人における使用経験はない。〕

#### 6. 過量投与

アナストロゾール製剤60mgを単回投与した臨床試験においても、忍容性は良好であった。過量投与には以下の処置を考慮すること。

##### 処置:

本薬の過量投与に特異的な解毒薬はないため、対症療法を行うこと。過量投与時の処置においては、複数の薬剤を服用していた可能性を考慮すること。患者の意識がある場合は、嘔吐を誘発してもよい。本薬の蛋白結合率は高くないので、透析も有用と考えられる。バイタルサインの頻繁なモニタリングや患者を注意深く観察すること。

#### 7. 適用上の注意

##### 薬剤交付時:

PTP包装の薬剤はPTPシートから取り出して服用するよう指導すること。(PTPシートの誤飲により、硬い鋭角部が食道粘膜へ刺入し、更には穿孔を起こして縦隔洞炎等の重篤な合併症を併発することが報告されている)

#### 8. その他の注意

(1) アナストロゾール製剤との関連性は明確ではないが、当該製剤の臨床試験において無力症や傾眠等が報告されているので、自動車の運転や機械の操作には注意すること。

(2) ラット2年間がん原性試験において高用量(25mg/kg/日)のみで雌の肝臓腫瘍及び雄の甲状腺腫瘍増加が認められた。この変化はヒトへの治療用量投与時の曝露の雄で約80倍以上、雌で約90倍以上のときにのみ増加することから、患者への本剤投与時の臨床的な安全性との関連性は低いと考えられる。マウス2年間がん原性試験では良性卵巣腫瘍の増加が認められた。この変化はアロマターゼ阻害によるマウスに特異的な変化であると考えられ患者への本剤投与時の臨床的な安全性との関連性は低いと考えられる。

(3) ラット及びウサギを用いた生殖発生毒性試験において、本薬の薬理作用に起因すると考えられる着床数、妊娠率及び出生児数の低下、胎盤の肥大等が認められている。

### 【薬物動態】

#### 〈生物学的同等性試験〉<sup>1)</sup>

アナストロゾール錠1mg「アメル」と標準製剤を、クロスオーバー法によりそれぞれ1錠(アナストロゾールとして1mg)閉経後健康女性に絶食単回経口投与して血漿中未変化体濃度を測定し、得られた薬物動態パラメータ(AUC、Cmax)について90%信頼区間法にて統計解析を行った結果、log(0.80)~log(1.25)の範囲内であり、両剤の生物学的同等性が確認された。

	判定パラメータ		参考パラメータ	
	AUC <sub>(0-96)</sub> (ng・hr/mL)	Cmax (ng/mL)	Tmax (hr.)	T <sub>1/2</sub> (hr.)
アナストロゾール錠 1mg「アメル」	629.81± 193.46	18.35± 3.90	1.35± 0.67	40.97± 20.05
標準製剤 (錠剤、1mg)	636.24± 170.28	19.02± 4.12	1.17± 0.35	42.74± 20.06

(Mean ± S. D., n = 24)

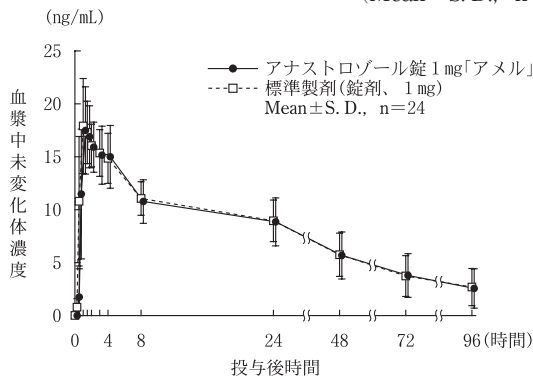

血漿中濃度並びにAUC、Cmax等のパラメータは、被験者の選択、体液の採取回数・時間等の試験条件によって異なる可能性がある。

### 【有効成分に関する理化学的知見】

一般名: アナストロゾール(Anastrozole)

分子式: C<sub>17</sub>H<sub>19</sub>N<sub>5</sub>

分子量: 293.37

構造式:

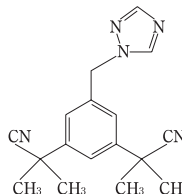

化学名: 2-[3-(1-Cyano-1-methylethyl)-5-(1H-1,2,4-triazol-1-ylmethyl)phenyl]-2-methylpropanenitrile

性状: 白色~灰白色の結晶性の粉末である。

アセトニトリルに極めて溶けやすく、メタノール、エタノール(99.5)及びアセトンに溶けやすく、2-プロパノールにやや溶けやすく、水にほとんど溶けない。

### 【取扱い上の注意】

#### 〈安定性試験〉<sup>2)</sup>

最終包装製品を用いた加速試験(40±1℃、相対湿度75±5%、6ヵ月)の結果、アナストロゾール錠1mg「アメル」は通常の市場流通下において3年間安定であることが推測された。

### 【包装】

PTP30錠(10錠×3)、100錠(10錠×10)

### 【主要文献及び文献請求先】

#### 〈主要文献〉

- 1) 共和薬品工業株式会社 社内資料: 生物学的同等性試験
- 2) 共和薬品工業株式会社 社内資料: 安定性試験

**\*\*〈文献請求先〉**

主要文献に記載の社内資料は下記にご請求下さい。

共和薬品工業株式会社 学術情報課

〒530-0005 大阪市北区中之島3-2-4

 0120-041-189

FAX 06-6121-2858

**\*\* 製造販売元**  
 **共和薬品工業株式会社**  
大阪市北区中之島3-2-4

